



# **BORRADOR MEMORIA 2006**

**CONSEJO INSULAR DE LA RESERVA DE  
BIOSFERA DE LANZAROTE**

## CONTENIDOS

	<i>Página</i>
<b>1.- COMPOSICIÓN ORGANOS DE GOBIERNO Y EQUIPOS DE TRABAJO</b>	<b>3</b>
1.1. Junta Rectora e invitados	3
1.2.- Gerencia	4
1.3.- Secretario	4
1.4.- Observatorio: Personal laboral y composición técnica	4
1.5.- Alumnos en prácticas	5
<b>2.- GABINETE CIENTÍFICO</b>	<b>6</b>
<b>3.- REUNIONES</b>	<b>8</b>
3.1.- Reuniones del Consejo	8
3.2.- Reuniones Comisiones de Trabajo	8
3.3.- Reuniones Gabinete Científico	8
<b>4.- ASUNTOS TRATADOS CONSEJO RESERVA DE BIOSFERA</b>	<b>9</b>
<b>5.- MEMORIA DE ACTIVIDADES</b>	<b>10</b>
5.1.- Participación en eventos y reuniones	10
5.2.- Trabajos generales y actos más significativos	12
5.3.- Colaboraciones y encargos	15
<b>6.- CONTENIDOS DE LAS REUNIONES</b>	<b>16</b>
Sesión Ordinaria de 23 de Marzo	16
Sesión Ordinaria de 10 de Noviembre	17
Sesión Informativa de 23 de Mayo	18
<b>7.- RELACIÓN DE PERSONAS QUE HAN PARTICIPADO EN LAS REUNIONES DEL CONSEJO Y COMISIONES DE TRABAJO.</b>	<b>22</b>

### **1.- COMPOSICIÓN ÓRGANOS DE GOBIERNO Y EQUIPOS DE TRABAJO**

## 1.1.- JUNTA RECTORA E INVITADOS

---

### PRESIDENTE/A

El Presidente del Cabildo de Lanzarote  
**Ilma. Sra. Doñas Inés Rojas de León**

Un Consejero del Cabildo, representante  
del Partido de Coalición Canaria  
**Sr. Don Sergio Machín de León**

Un Consejero del Cabildo, representante  
de Coalición Canaria  
**Sra. D<sup>a</sup>. María de los Ángeles García Hernández**

Un Consejero del Cabildo, representante  
del Partido Popular  
**Sra. D<sup>a</sup> Astrid Pérez Batista**

Un Consejero del Cabildo representante  
de Alternativa Ciudadana 25 de Mayo  
**Sr. D. Pedro Hernández Camacho**

Un representante del Ayuntamiento de Tías  
**Sr. D. José Antonio Pérez Padrón**

Un representante del Ayuntamiento de Arrecife  
**Sr. D. Manuel Pérez Gopar**

Un representante del Ayuntamiento de Tegui  
**Sr. D. Alfredo Cabrera**

El Alcalde del Ayuntamiento de Yaiza  
**Sr. D. José Antonio Rodríguez Martín**

Un representante de los Grupos Ecologistas  
**Sr. D. Miguel Ángel Fernández**

Un representante del Ministerio  
de Medio Ambiente  
**Sr. D. Aurelio Centellas Bodas**

Un representante del Comité  
MaB Español  
**Sr. D. Francisco Valle Tendero**

Dos representantes del Gobierno de Canarias  
**Sra. D<sup>a</sup> Carmen Steiner Cruz**  
**Sr. D. Juan Rafael Bailón Casanova**

Un representante de la Universidad de La Laguna  
**Sr. D. Wolfredo Wildpret de la Torre**

Un representante de las Asociaciones de Vecinos  
**Sr. D. Lorenzo Lemaur Santana**

### VICEPRESIDENTE

Consejero del Cabildo  
**Sr. D. Carlos Espino Angulo**

Un Consejero del Cabildo, representante  
del Partido Socialista Obrero Español.  
**Sr. D. Miguel González Rodríguez**

Un representante de los Empresarios  
Pesqueros  
**Sr. D. Marcos Páez Morales**

Un representante del Ayuntamiento  
De San Bartolomé  
**Sr. D. Juan Antonio de la Hoz González**  
**Sra. Doña Rosalía Díaz**

Un representante del Ayuntamiento de Tinajo  
**Sra. D<sup>a</sup> María Dolores Martín Espino**

El Alcalde del Ayuntamiento de Haría  
**Sr. D. José Mariano Torres Stinga**

Un representante de las asociaciones  
De empresarios turísticos  
**Sr. D. Gerardo Fontes de León**

Un representante de los Sindicatos  
**Sr. D. Ramón Pérez Farray**  
**Sr. D. Orlando Suárez Curbelo**

Un representante de la Fundación  
César Manrique  
**Sr. D. Fernando Ruiz Gordillo**

Un representante del Ministerio  
De Fomento  
**Sr. D. Emiliano Santamaría Cores**

Un representante de las Asociaciones de Agricultores  
**Sin nombrar**

Una representante de la Universidad  
De Las Palmas  
**Sra. D<sup>a</sup>. Eva Crespo Fontes**

Un representante de Colegios  
Profesionales  
**Sr. D. Ramón Cabrera Paz**  
**Sr. D. Héctor Fernández Manchado**

Un representante de Empresarios  
**Sr. D. Carmelo Fierro Nolasco**

Un representante ONG  
**Sra. D<sup>a</sup> Nieves Rosa Hernández Gorrín**  
**Sr. D. Luis Guirao Fernández**

## INVITADOS

---

- Aderlan  
**Sra. D<sup>a</sup>. Mercedes Robayna Betancort**
- Asolan  
**Sra. D<sup>a</sup>. Rita Martín Pérez**
- WWF Adena  
**Sr. D. José Rodríguez Trujillo**
- Oficina Insular de la Administración del Estado  
**Sr. D. Fernando Rodríguez López**

## 1.2.- GERENCIA

---

Gerente

**Sra. D<sup>a</sup> Ana Carrasco Martín**

Administrativa

**Sra. D<sup>a</sup> María del Mar Duarte Martín**

## 1.3.- SECRETARIO

---

**Sr. D. Leopoldo Díaz Bethencourt**

## 1.4.- OBSERVATORIO: PERSONAL LABORAL Y COMPOSICIÓN TÉCNICA

---

Coordinador

**Sr. D. Aquilino Miguélez López**

### COLABORACIONES

Técnico Documentalista

**Sra. D<sup>a</sup> Concepción Pestaña Yañez**

(Colaboración temporal)

Técnico Geógrafo

**Sr. D. Alexandre Pérez Perdomo**

(Colaboración temporal)



## COMPOSICIÓN TÉCNICA POR ÁREAS DE TRABAJO

Técnicos	ECOLOGÍA	SOCIEDAD	ECONOMIA	TERRITORIO
Generales	Ana Carrasco Martín <sup>1</sup>			
Cabildo	Sr. D. Aquilino Miguélez López <sup>2</sup>	Sr. D. Miguel Ángel Martín Rosa <sup>3</sup>	Sr. D. Pedro Calero Lemes <sup>4</sup>	Sr. D. Leopoldo Díaz Bethencourt <sup>5</sup> Sr. D. Esteban Armas Matallana <sup>6</sup> Sr. D. Esteban Gil Páez <sup>7</sup>
Externos	Sr. D. Domingo Concepción García <sup>8</sup>		Sr. D. Nicolás Láiz Herreras <sup>9</sup> Sr. D. Eugenio Lorenzo Rodríguez <sup>11</sup> Sr. D. Mario Alberto Perdomo Aparicio <sup>12</sup>	Sr. D. Luis Díaz Fera <sup>10</sup>

Este equipo técnico estable mixto garantiza riqueza de argumentaciones y puntos de vista, y logra una reflexión compartida. De ella, se derivan opiniones o propuestas para el Consejo R.B.

En el Plan del Observatorio RB para 2005-06, se aprobó la función de ambos grupos técnicos como Consejo Editorial del Observatorio RB.

### 1.5.- ALUMNOS EN PRÁCTICAS

#### **Sr. D. Aridane Rodríguez Bernal**

*Instituto Zonzamas. Ciclo de Gestión Administrativa*

Meses: Noviembre-Diciembre de 2006

Trabajo: Labores de administración

..ooOoo...

<sup>1</sup> Gerente del Consejo Reserva de Biosfera, bióloga.

<sup>2</sup> Ecólogo, co-autoría y edición de Estrategia L+B'98, Life Lz.2001-04 y otros informes sobre la Reserva Biosfera

<sup>3</sup> Sociólogo, responsable del Centro de Datos del Cabildo y coautor de diversos informes recientes.

<sup>4</sup> Economista y profesor de la Escuela de Turismo. Coautor del informe Life'04 nº 3 "Evaluación del Ahorro Público producido por la contención del crecimiento de la oferta turística de Lanzarote".

<sup>5</sup> Jurista. Director de la Oficina del Plan Insular de Ordenación.

<sup>6</sup> Arquitecto técnico de la Oficina del Plan Insular de Ordenación.

<sup>7</sup> Arquitecto de Oficina del Plan Insular de Ordenación. Responsable de seguimiento territorial (SIG).

<sup>8</sup> Biólogo, coautor de la Estrategia Lanzarote en la Biosfera, 1998 (ATC 6, La Ecología Insular) y de otros informes.

<sup>9</sup> Economista. Impulsor del desarrollo de un sistema econométrico para Lanzarote y coautor de informe Lzte.2001.

<sup>10</sup> Arquitecto. Autor de la Estrategia Lanzarote en la Biosfera, 1998 (ATC 5, El Sistema Urbanístico); y del informe Lanzarote 2001: Análisis de la evolución reciente de la edificación y el turismo".

<sup>11</sup> Economista, Consejero del Cabildo (1995-99), miembro de Consejos de Administración (Inalsa, EPEL CACT).

<sup>12</sup> Economista, coordinador del Life "Lanzarote 2001-2004", coautor de ATC 3 de Estrategia L+B'98, consultor.

## **2.- GABINETE CIENTÍFICO**

---

### ***Sr. D. Faustino García Márquez***

---

Arquitecto urbanista. Fue profesor en la Escuela de Arquitectura de Las Palmas, y continúa participando en cursos de postgrado. Desde 1990 es Jefe de Servicio en la Consejería de Política Territorial del Gobierno Canario, del que fue Director General de Urbanismo (1995-96). Coordinó el proyecto de *Compromiso por el Desarrollo Sostenible de Canarias*, y ha dirigido el equipo redactor de las Directrices de Ordenación General y del Turismo de Canarias.

..ooOoo...

### ***Sr. D. Antonio González Viéitez***

---

Licenciado en Derecho, en Ciencias Económicas, y Graduado en Sociología (Univ. Complutense Madrid 1957-67). Director del Centro de Investigación Económica y Social (CIES) (Caja Insular Ahorros Gran Canaria 1968-72). Coautor del libro *Desarrollo y subdesarrollo en la economía canaria* (Guadiana de Publicaciones, 1969, Madrid) y autor de varios libros y artículos relacionados con la Economía Canaria. Impartió clases de economía en Universidad Politécnica de Las Palmas (Esc.Téc.Sup. Arquitectura: 1970-75) y en Universidad de Las Palmas de Gran Canaria (Facultad Ciencias Empresariales: 1977-94). Imparte Economía Mundial en Facultad de Ciencias Económicas de dicha Universidad. Diputado del Parlamento de Canarias y Portavoz en la Segunda, Tercera y Cuarta Legislaturas (1987-96). Consejero de Política Territorial del Gobierno de Canarias (1995-96). Miembro de la Academia Canaria de La Lengua.

..ooOoo...

### ***Sra. D<sup>a</sup> Emma Pérez-Chacón Espino***

---

Licenciada en Geografía por la Universidad de La Laguna, y doctora en "Geografía y Ordenación del Territorio" por la Universidad de Toulouse-Le Mirail (Francia). Catedrática de Geografía Física por la Universidad de Las Palmas de Gran Canaria. Su docencia versa sobre Geografía Física y los estudios de paisaje, mientras que la investigación se centra en dos líneas: el análisis de las consecuencias ambientales inducidas por los cambios en los usos del suelo, y la aplicación del análisis integrado del paisaje a la planificación territorial.

..ooOoo...

### ***Sr. D. José Luis Rivero Ceballos***

---

Presidente del Consejo Económico y Social de Canarias y Catedrático de Economía Aplicada del Dpto. de Instituciones, Estadística Económica y Econometría (Universidad de La Laguna). Su papel como investigador e intermediación actúa sobre las problemáticas y oportunidades económicas, laborales y sociales de Canarias, derivadas de su condición misma de archipiélago, periférico e intercontinental, e integrado en la Unión Europea. Destaca su participación en múltiples contratos y proyectos de investigación aplicada (I+D), contribuyendo a su organización, y ejerciendo representación internacional, en diversas ocasiones. Todo ello se refleja en numerosas publicaciones y comunicaciones en congresos y jornadas. Fue tutor de Relaciones Industriales en el Centro Iberoamericano de Relaciones Internacionales (Universidad de Alcalá de Henares).

---

***Sr. D. José Manuel Naredo Pérez***

---

Doctor en Ciencias Económicas y Estadístico Facultativo. Impulsó y fue secretario de la desaparecida Comisión Interministerial de Cuentas del Patrimonio Natural; director del Servicio de Estudios del extinto Banco de Crédito Agrícola (promoviendo la denominación "agricultura ecológica"...); Director del Programa "Economía y Naturaleza" de la también desaparecida Fundación Argentaria (actualmente desarrolla una segunda época de la Colección de libros "Economía & Naturaleza" con el patrocinio de la Fundación César Manrique). Funcionario del cuerpo de Estadísticos Facultativos, nivel 30 consolidado, en excedencia para poder trabajar como investigador y consultor libre en temas ecológicos y económicos de su interés. Miembro del Comité MaB Español interesado en Reservas de Biosfera.

..ooOoo...

---

***Sr. D. Lázaro Sánchez Pinto***

---

Licenciado en Biología (Universidad de La Laguna, 1975). Fue profesor de flora criptogámica en la Universidad de La Laguna, e investigador huésped en el British Museum y Naturkundemuseum Kassel. Participó en diversas expediciones científicas, especialmente en el entorno canario (Azores, Madeira, Salvajes, Cabo Verde, Marruecos, Sáhara, Senegal, etc.), y archipiélagos volcánicos del Pacífico (Galápagos, Pascua). Ha publicado medio centenar de artículos científicos (flora canaria, líquenes, paleontología y arqueología vegetal, historia de la Botánica, etc.), y participado en varios libros de alta divulgación científica. Actualmente es conservador de botánica del Museo de Ciencias Naturales de Tenerife.

..ooOoo...

---

***Sr. D. José Antonio Martín Pallín***

---

Magistrado de la Sala II del Tribunal Supremo desde 1989. Abogado Fiscal de la A. Provincial de Sta Cruz de Tenerife, A. Territorial de Madrid. Fiscal de la Stría. Técnica de la Fiscalía Gral del Estado. Fiscal del T. Supremo. Colaborador de la Cátedra de Filosofía del Dcho de la Univ. de Valladolid. Prof-Ayd. de Dcho Penal y Seminarios de la Cátedra de Dcho. Admón. de la Facultad de Dcho. de la Univ. La Laguna. Prof-Ayud. de la Cátedra de Dcho Civil de la Facultad de Dcho. de la UCM. Profesor de Dcho. Civil del Centro de Estudios Universitarios C.E.U. Prof-Encargado de Grupo en la Cátedra de Dcho. Civil y Prof. de Dcho. Procesal de la Facultad de Derecho de la UAM. Prof. de Práctica Procesal Penal en el CEJ. Director de Cursos de Verano en la Universidad Internacional Ménendez Pelayo (Santander) y Universidad Complutense, El Escorial (Madrid). Miembro del Secretariado Internacional de Juristas por la Amnistía y la Democracia y de varias Misiones especiales sobre Derechos Humanos organizadas por Amnistía Internacional a Hispanoamérica. Premio Jurista del Año 1996, Asociación de Antiguos Alumnos de la UCM. Autor de numerosas conferencias, artículos y publicaciones.

..ooOoo...

### 3.- REUNIONES

#### 3.1.- REUNIONES DEL CONSEJO

FECHA	CARÁCTER DE LA REUNIÓN	PRESIDENTE/A
23.03.06	ORDINARIA	ILMA. SRA. DÑA. INÉS ROJAS DE LEÓN CARLOS ESPINO ANGULO
23.05.06	INFORMATIVA	ILMA. SRA. DÑA. INES ROJAS DE LEÓN D. CARLOS ESPINO ANGULO
10.11.06	ORDINARIA	ILMA. SRA. DÑA. INES ROJAS DE LEÓN D. CARLOS ESPINO ANGULO

*Número de reuniones celebradas desde su creación en 1996*

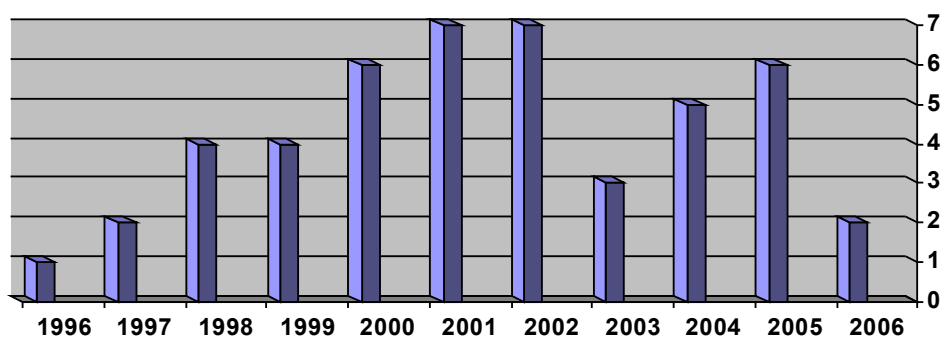

#### 3.2.- REUNIONES COMISIONES DE TRABAJO

<b>COMISIÓN POBLACIÓN Y CONVIVENCIA</b>	06.06.06 CONSTITUCIÓN
	14.06.06
	21.06.06
	05.07.06
	19.07.06

#### 3.3.- REUNIONES GABINETE CIENTÍFICO

AÑO	2002	2003	2004	2005	2006
FECHA	15.11.02 Constitución	11 y 12 de 02.03 13.06.03	-----	01.04.05	21.04.06

..ooOoo...

#### 4.- ASUNTOS TRATADOS

#### FECHA REUNIÓN

• Acta 07 de Octubre de 2005. Aprobación si procede	23.03.06
• Acta 10 de Noviembre de 2005. Aprobación si procede	23.03.06
• Acta 15 de Diciembre de 2005. Aprobación si procede	23.05.06
• Comisiones de trabajo. Reactivación	10.11.06
• Congreso de Reservas de Biosfera Españolas, 1º . Lanzarote 16,17 y 18 de Octubre de 2006	10.11.06
• Congreso de Reservas de Biosfera Españolas. Traslado de conclusiones	10.11.06
• Gabinete Científico de la Reserva de Biosfera. Nombramiento de D. José Antonio Martín Pallín	10.11.06
• Picudo rojo ( <i>Rhychophorus ferrugineus</i> ). Información	23.03.06
• Plan Territorial Especial Turístico de Lanzarote	23.03.06
• Plan Territorial Especial Turístico de Lanzarote. Exposición del Borrador	23.03.06
• Procedimientos judiciales en defensa del PIOL. Información	23.03.06
• Reglamento y Normas de Funcionamiento del Consejo R.B.	10.11.06
• Seminario RIC. (3 y 4 de Febrero de 2006) Conclusiones	23.03.06
• Suspensión de licencias con motivo de la tramitación del Plan Territorial Especial de Ordenación Turística de Lanzarote. Información	10.11.06

..ooOoo...



*Sesión del Consejo 2006*

## 5.- MEMORIA DE ACTIVIDADES

### 5.1.- PARTICIPACIÓN EN EVENTOS Y REUNIONES

---

#### **Enero**

20 / Jornada: Oportunidad Económica y Estratégica de Instalaciones de Energía Fotovoltaica y otras Renovables en Lanzarote. Sala CICCÁ . Arrecife.

#### **Febrero**

3-4/ Seminario: Reserva de Inversiones para Canarias. Una Reflexión a Tiempo. Propuestas y Limitaciones. Arrecife Gran Hotel.

8/ Mesa Insular de Medio Ambiente. Salón de Plenos Cabildo de Lanzarote

16/ Reunión con el Registrador de la Propiedad. Convenio propuesto para intercambio de información. Arrecife

20/ 1ª Reunión Gestores Reservas de Biosfera, para Congreso de octubre'06. Madrid

#### **Marzo**

7/ Reunión Red Canaria de Reservas de Biosfera. Gran Canaria

11/ Taller: Colaboración Clubes de Buceo y Reserva de Biosfera de Lanzarote. Casa de los Volcanes. Haría

13/ Reunión con Instituto Sindical de Trabajo, Ambiente y Salud. Asunto: Concreción del Estudio sobre Relaciones Laborales en la R.B. De Lanzarote. Sede de Comisiones Obreras. Madrid.

13/ Propuesta WWF: Red Representativa de Áreas Marinas Protegidas. La Casa Encendida. Madrid.

13/ Debate Energía Nuclear – Energía Solar organizado por CIMA en sede de CSIC, Madrid.

16/ Conferencia de Lynn Margulis. “La teoría de la evolución: ¿por qué somos como somos?” Ciclo Ciencia y Sociedad, Fundación Central Hispano, Madrid

#### **Abril**

18/ Reunión con el Secretario General para el Territorio y la Biodiversidad. D. Antonio Serrano. 1º Congreso Reservas de Biosfera en Octubre. Madrid

20 / Mesa Insular de Medio Ambiente, Haría

21/ Reunión del Gabinete Científico de la Reserva de Biosfera de Lanzarote. Cabildo de Lanzarote-Monumento del Campesino.

27/ Charla impartida dentro de 6º Conferencia Atlántica de Medio Ambiente, Fuerteventura.

#### **Mayo**

29/ Reunión Comité Organizador del Congreso Reservas de Biosfera Españolas en Lanzarote, oct'06. Madrid

## **Junio**

- 5/ Mesa Insular Medio Ambiente y Juan Jesús Bermúdez de CCOO. Asunto: Canarias ante la Crisis Energética. Arrecife.
- 6/ Constitución de la Comisión del Consejo R.B.L. Población y Convivencia. Arrecife
- 7/ Reunión con el Senador por Lanzarote para el Congreso de Reservas de Biosfera. Madrid
- 8/ Segunda Reunión del Comité Organizador del Congreso de Reserva de Biosfera. Madrid
- 14/ Comisión Población y Convivencia. Arrecife
- 21/ Comisión Población y Convivencia. Arrecife
- 28/ Segunda reunión de Gestores de Reservas de Biosfera para la organización del Congreso RB. Madrid

## **Julio**

- 5/ Reunión de la Red Canaria de Reservas de Biosfera. Gran Canaria
- 5/ Comisión Población y Convivencia. Arrecife
- 7/ Reunión de la Mesa Insular de Medio Ambiente. Tegui
- 19/ Comisión Población y Convivencia. Arrecife

## **Octubre**

- 10/ Inauguración de la Exposición "Lanzarote en Mapas". Organizada por la Oficina Reserva de Biosfera. Arrecife.
- 13/ Jornada: Posibilidades de Cooperación y Concertación entre Ministerios y Reservas de Biosfera. Arrecife.
- 13/ Coloquio: Legalidad Territorial y Ambiental. Casos prácticos en Reservas de Biosfera. Bibli. Insular. Arrecife
- 13/ Mesa Redonda. Legalidad Territorial y Ambiental. Biblioteca Insular. Arrecife
- 15/ Acto: El Mar y las Reservas de Biosfera, La Graciosa. Excursión por los islotes para asistentes al Congreso. Tegui / Haría .
- 16-18/ 1º Congreso de Reservas de Biosfera Españolas. Arrecife Gran Hotel (Arrecife), Centro de Interpretación del Parque Nacional de Timanfaya (Tinajo), Convento Santo Domingo (Tegui).
- 19-20-21/ X Reunión IBEROMAB, La Palma.

## **Noviembre**

- 16-17/ Aportación al ICSMM 06: I Congreso de Medida y Modelización de la Sostenibilidad, Terrasa . Cataluña
- 16/ Entrevista del representante del Gabinete Científico, José Luis Rivero, y el Director del Instituto de Estudios Fiscales con el Director General de Tributos del Ministerio de Economía y Hacienda. Madrid
- 23/ Charla impartida durante el Seminario Azahar: Gestión de Espacios Protegidos Litorales y Marinos en Materia de Vigilancia y Gestión del Uso Público", Centro Interpretación P.N.Timanfaya.



## 5.2.- GERENCIA. TRABAJOS GENERALES

INFORMACIÓN DIFUSIÓN ASESORAMIENTO	GESTIÓN	PRODUCCIÓN	COORDINACIÓN
<ul style="list-style-type: none"> <li>✓ Atención al público</li> <li>✓ Intervención en mesas redondas, charlas, jornadas</li> <li>✓ Participación en Redes de R.B</li> </ul>	<ul style="list-style-type: none"> <li>✓ Convocatorias</li> <li>Reuniones Consejo</li> <li>Gabinete Científico</li> <li>Comisiones de trabajo</li> <li>✓ Acuerdos</li> <li>✓ Renovaciones Junta Rectora</li> </ul>	<ul style="list-style-type: none"> <li>✓ Memorias</li> <li>✓ Actas</li> <li>✓ Certificación acuerdos</li> <li>✓ Informes</li> <li>✓ Ponencias</li> <li>✓ Cuestionarios</li> <li>Evaluación R.B</li> <li>✓ Material a editar</li> </ul>	<ul style="list-style-type: none"> <li>✓ Alumnos en prácticas</li> <li>✓ Jornadas , Seminarios y Congresos</li> <li>✓ Ediciones</li> <li>✓ Comisiones y mesas de trabajo</li> </ul>

### ACTOS MÁS SIGNIFICATIVOS

#### PREPARACIÓN, COORDINACIÓN Y COLABORACIÓN EN JORNADAS Y SEMINARIOS

<p>20 de Enero de 2006  <b>OPORTUNIDAD ECONÓMICA Y ESTRATÉGICA DE INSTALACIONES DE ENERGÍA FOTOVOLTAICA Y OTRAS RENOVABLES EN LANZAROTE.</b>  Sala CICC</p>	
<p>3 Y 4 de Febrero de 2006  <b>SEMINARIO : LA RESERVA DE INVERSIONES DE CANARIAS. UNA REFLEXIÓN A TIEMPO. PROPUESTAS Y LIMITACIONES.</b>  Arrecife Gran Hotel</p>	
<p>11 de Marzo de 2006  <b>TALLER COLABORACIÓN CLUBES DE BUCEO Y RESERVA DE BIOSFERA DE LANZAROTE.</b>  Casa de los Volcanes, Haría</p>	
<p>13-18 de Octubre de 2006  <b>1º CONGRESO DE RESERVAS DE BIOSFERA ESPAÑOLAS</b></p>	



## EXPOSICIONES PROPIAS

### **Lanzarote en Mapas**

10 al 30 de Octubre

Sala de Exposiciones del Charco



## FIRMAS DE CONVENIOS

### **Ministerio de Medio Ambiente. 24 de julio de 2006**

CONVENIO ESTABLECIDO ENTRE EL CABILDO INSULAR DE LANZAROTE Y EL ORGANISMO AUTÓNOMO DE PARQUES NACIONALES, PARA LA ORGANIZACIÓN DEL 1º CONGRESO DE RESERVAS DE BIOSFERA ESPAÑOLAS, A CELEBRAR DEL 16 AL 18 DE OCTUBRE DE 2006 EN LA RESERVA DE BIOSFERA DE LANZAROTE..

### **Universidad de la Laguna, 16 de Octubre de 2006**

CONTRATO DE INVESTIGACIÓN ENTRE EL CABILDO DE LANZAROTE Y LA UNIVERSIDAD DE LA LAGUNA PARA REALIZAR UNA INVESTIGACIÓN SOBRE LA SITUACIÓN DEL EMPLEO EN EL SECTOR TURÍSTICO EN LA ISLA DE LANZAROTE.

Equipo de investigación:

- Josefa Rosa Marrero Rodríguez (Coordinadora del proyecto), Profesora Titular de Escuela Universitaria, Departamento de Sociología de ULL.
- Raúl Hernández Martín, Profesor Titular de Universidad, Departamento de Economía Aplicada de ULL.
- Juan S. León Santana, Profesor Titular de Universidad, Departamento de Sociología de ULL.
- Manuel Á. Santana Turégano, Profesor Ayudante, Departamento de Sociología de ULL.

## PARTICIPACIÓN EN REDES

- RED ESPAÑOLA DE RESERVAS DE BIOSFERA
- RED CANARIA DE RESERVAS DE BIOSFERA
- REDBIOS
- IBEROMAB

## COORDINACIÓN EDICIONES

- HISTORIA DE LANZAROTE EN CLAVE DE SOSTENIBILIDAD
- APUNTES DE JARDINERÍA. UTILIZACIÓN DE LAS ESPECIES AUTÓCTONAS EN LA JARDINERÍA

## MESAS DE TRABAJO

- MESA INSULAR DE MEDIO AMBIENTE
- COMISIÓN POBLACIÓN Y CONVIVENCIA
- ESTUDIO RELACIONES LABORALES LANZAROTE. SECTOR HOSTELERÍA

# POSTALES EDITADAS POR EL OBSERVATORIO DURANTE EL AÑO 2006

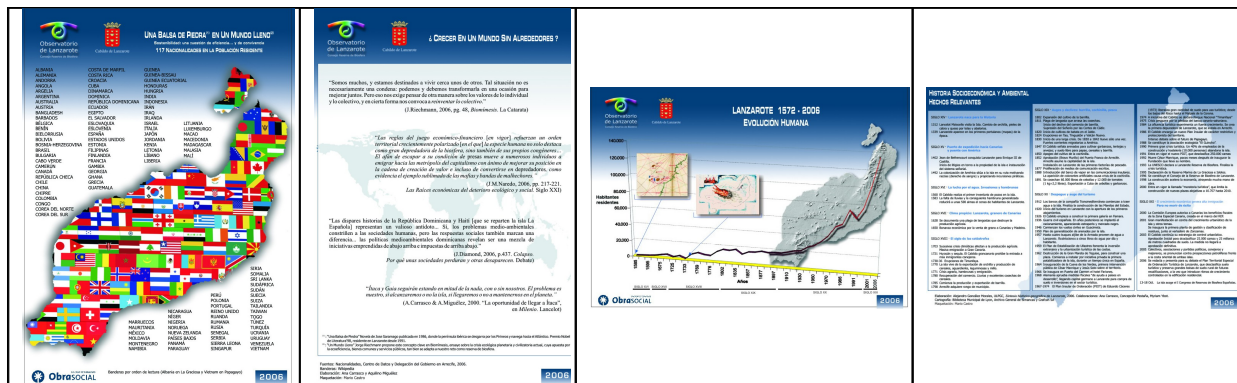
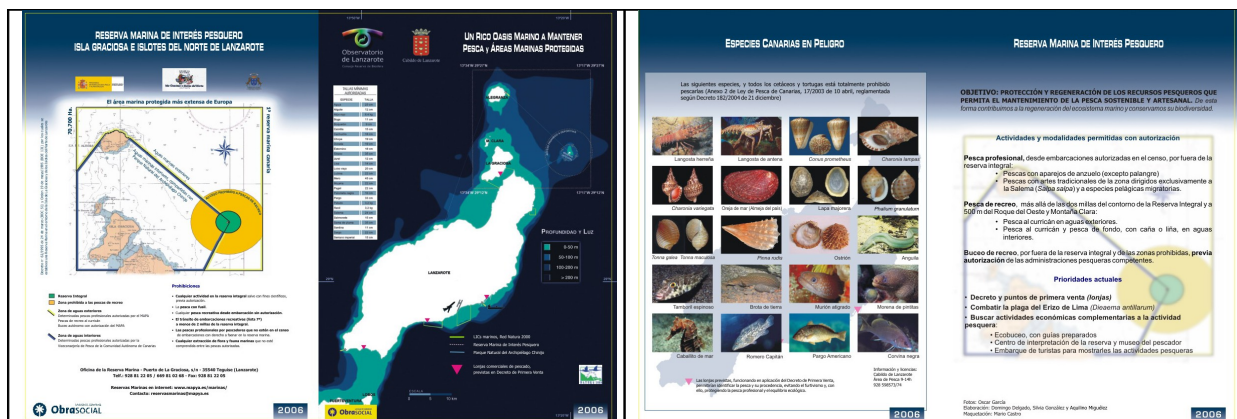
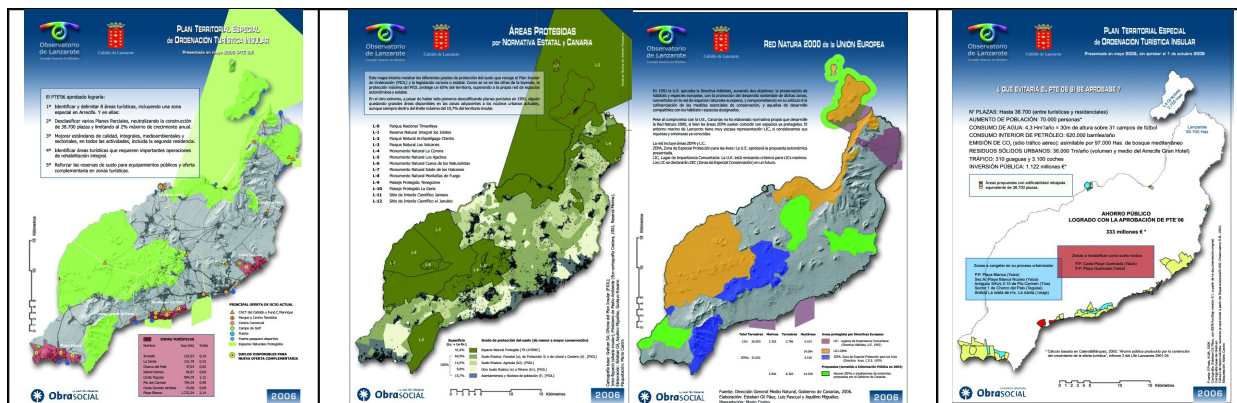

### 5.3.- COLABORACIONES Y ENCARGOS

---

#### Trabajo realizado por la SRA. DÑA. CONCEPCIÓN PESTAÑA YAÑEZ

- Contactos con instituciones y museos europeos depositarios de mapas originales.
- Selección de salas para albergar la exposición.
- Análisis de la cartografía existente en la Isla.
- Selección del material cartográfico y de textos explicativos.
- Gestiones de compra y pagos bancarios del material seleccionado.
- Selección de presupuestos para la impresión y encartonado del material expositivo.
- Supervisión del trabajo de impresión, recogida de los mapas, traslado a la sala de exposiciones.
- Gestiones difusión de la exposición.
- Gestiones de coordinación con la entidad responsable de albergar la exposición.
- Enumeración de cartelas y mapas para su correcta ubicación.
- Traslado del material a la sala seleccionada, distribución por orden cronológico y montaje.
- Gestiones previas a la inauguración y durante el tiempo que tuvo expuesta.
- Atención a los medios de comunicación.
- Contactos y atención a los profesores de la isla.
- Visitas guiadas a los alumnos de los centros escolares de la isla (primaria, secundaria y escuela de turismo).



#### Trabajo Realizado por el SR. D. ALEXANDRE PÉREZ PERDOMO

- ⇒ Elaboración de planos de vuelo de fotos aéreas (años 50) / contranegativos (1991).
- ⇒ Gráficos de 4 vuelos realizados por distintas entidades:
- ⇒ 1954: positivos B/N de CCFEA
- ⇒ 1991: contranegativos de Mapp Coresa S.A.
- ⇒ 1991: positivos de Azimut S.A.
- ⇒ 1992: contranegativos y positivos del 1º Cartográfico de Cataluña

Estudio del origen y cálculo de datos del informe de M. Hercowitz: Análisis de los flujos de materiales en Lanzarote.

#### Trabajo realizado por D. ARIDANE RODRÍGUEZ BERNAL

Durante los meses de Noviembre y Diciembre de 2006, D. Aridane Rodríguez, alumno del Instituto de Zonzamas desempeño las prácticas en la Oficina Reserva de Biosfera consistentes en labores administrativas y carga y actualización de la web. <http://www.cabildodelanzarote.com/tema.asp?idTema=183&sec=Consejo de la Reserva de Biosfera>

## 6.- CONTENIDOS DE LAS REUNIONES

### 1ª REUNIÓN, 23 DE MARZO 2006

Carácter: Ordinaria  
Presidente: Ilma. Sra. Doña Inés Rojas de León  
Secretario: Sr. D. Leopoldo Díaz Bethencourt

#### ORDEN DEL DÍA

- 1.- APROBACIÓN SI PROCEDE DE LAS ACTAS 07 DE OCTUBRE, 10 DE NOVIEMBRE Y 15 DE DICIEMBRE DE 2005.
2. 1º CONGRESO DE RESERVAS DE BIOSFERA ESPAÑOLAS. LANZAROTE, 16, 17 Y 18 DE OCTUBRE DE 2006.
- 3.- CONCLUSIONES SEMINARIO RIC (3 Y 4 DE Febrero de 2006).
- 4.- REGLAMENTO Y NORMAS DE FUNCIONAMIENTO DEL CONSEJO R.B.
- 5.- INFORMACIÓN SOBRE EL PICUDO ROJO (*Rhynchophorus ferrugineus*)
- 6.- ASUNTOS DE LA PRESIDENCIA
- 7.- ASUNTOS QUE SE DECLAREN DE URGENCIA.
- 8.- RUEGOS Y PREGUNTAS

#### SITUACIÓN DE LOS ACUERDOS SESIÓN ORDINARIA 23.03.06

ASUNTO	ACUERDO	ESTADO DEL ACUERDO
Aprobación si procede de las actas 07 de Octubre, 10 de Noviembre y 15 de Diciembre.	Se aprueban	
1º Congreso de Reservas de Biosfera Españolas. Lanzarote 16-18 de Octubre de 2006	Crear una comisión sobre Población y Convivencia con la finalidad de presentar un informe.	Se constituye la Comisión el 06.06.06 Se reúne con fechas: 14 y 21 de Junio y el 5 y 19 de Julio.
Reglamento y Normas de Funcionamiento del Consejo R.B.	Se aprueba el nuevo reglamento con 15 votos a favor y 4 abstenciones.	- Se lleva el reglamento del Consejo a la Comisión de Política Territorial el 06.07.06 - Se aprueba en sesión plenaria del Cabildo el 01.12.06 - Se publica en el BOP el 13 de diciembre de 2006
Información sobre el Picudo Rojo	Dar cuenta de las reuniones que se van produciendo y difundir los resultados de las Jornadas.	Se entrega toda la documentación disponible durante la sesión.

## 2ª REUNIÓN, 10 DE NOVIEMBRE DE 2006

Carácter: Ordinaria  
Presidenta: Ilma.. Sra. Doña Inés Rojas de León  
Secretario: Sr. D. Leopoldo Díaz Bethencourt

### ORDEN DEL DÍA

- 1.-1º CONGRESO DE RESERVAS DE BIOSFERA ESPAÑOLAS. TRASLADO DE CONCLUSIONES.
- 2.- INFORMACIÓN SOBRE SUSPENSIÓN DE LICENCIAS CON MOTIVO DE LA TRAMITACIÓN DEL PLAN TERRITORIAL ESPECIAL DE ORDENACIÓN TURÍSTICA DE LANZAROTE.
- 3.- INFORMACIÓN SOBRE PROCEDIMIENTOS JUDICIALES EN DEFENSA DEL PIOL.
- 4.- ASUNTOS QUE SE DECLAREN DE URGENCIA.
- 5.- RUEGOS Y PREGUNTAS.

### SITUACIÓN DE LOS ACUERDOS SESIÓN ORDINARIA 10.11.06

ASUNTO	ACUERDO	ESTADO DEL ACUERDO
Información sobre la suspensión de licencias con motivo de la tramitación del Plan Territorial Especial	Enviar a los miembros del Consejo acta de la Sesión Plenaria del día 3 de Noviembre en la que se aprobó la suspensión de Licencias.	El CD con los contenidos de la sesión plenaria se encuentra en la Oficina de la Reserva de Biosfera.
Información sobre Procedimientos Judiciales en defensa del Piol	Mantener una reunión con D. Agustín Domingo Acosta para tratar el tema de establecimientos hoteleros abiertos con incumplimiento de la Normativa Sectorial Turística y/o Territorial y actuaciones sobre dichos establecimientos.	
Asuntos que se declaren de Urgencia	Nombrar al Magistrado D. José Antonio Martín Pallín miembro del Gabinete Científico de la Reserva de Biosfera.	Se notifica certificación del acuerdo el 04.12.06. Registro de salida nº 236.
Ruegos y preguntas	Atendiendo al quórum de la sesión y al reglamento del Consejo, autoconvocar el Consejo de la Reserva de Biosfera para analizar la situación del PTE y la dimisión de D. Fernando Prats, e invitarlo a la sesión.  Reactivar las Comisiones de Trabajo	El 29 de Noviembre se envía a los miembros de la Comisión del PGOU Arrecife acuerdo del Consejo e informe de la secretaria sobre la situación.



## **SESIÓN INFORMATIVA, 23 DE MAYO DE 2006**

### **SALA CICCA**

Carácter: Informativa  
Preside: Sra. Doña Inés Rojas de León.  
Secretario: Sr. D. Leopoldo Díaz

#### **EXPOSICIÓN DEL BORRADOR DEL PLAN TERRITORIAL ESPECIAL TURÍSTICO**

#### **ASISTENTES**

##### **PRESIDENTA**

Excm. Sra. Doña Inés Rojas de León

##### **VICEPRESIDENTE**

D. Carlos Espino Angulo

##### **MIEMBROS**

Don Doña Ángeles García Hernández, Grupo Político Coalición Canaria  
Don Miguel González Rodríguez, Grupo Político PSOE  
Doña Astrid Pérez Batista, Grupo Político Partido Popular  
Don Pedro Hernández Camacho, Grupo Político Alternativa Ciudadana  
Don Jesús Machín de León, en representación del Ayuntamiento de Tinajo  
Don Domingo Cejas Curbelo, en representación del Ayuntamiento de Tegui  
Don José Mariano Torres Stinga, Alcalde de Haría  
Don Fernando Ruiz Gordillo, en representación de la Fundación César Manrique  
Doña Carmen Steinert Cruz, en representación del Gobierno de Canarias  
Don Miguel Ángel Fernández, representante de las asociaciones ecologistas  
Don Ramón Pérez Farray, en representación de los sindicatos  
Don Luis Guirao Fernández/ Doña Nieves Rosa Hernández Gorrín en representación de las organizaciones no gubernamentales  
Doña Eva Crespo Fontes, en representación de la Universidad de Las Palmas  
Don Wolfredo Wildpret de la Torre, representante de la Universidad de La Laguna  
Don José Rafael Bailón Casanova, representante del Gobierno de Canarias  
Don José Juan Cruz Saavedra, en representación del Ayuntamiento de Tías  
Don Lorenzo Lemaury Santana, en representación de las Asociaciones Vecinales  
Don Juan Antonio de la Hoz González, en representación del Ayuntamiento de San Bartolomé  
Don Sergio Machín de León, en representación del Grupo Político PIL  
Don José Antonio Rodríguez, en representación del Alcalde de Yaiza  
Doña Paz Moreno López, representante del resto de empresarios no representados.

##### **AUSENTES**

Don Emiliano Santamaría Cores, en representación del Ministerio de Fomento  
Don Marcos Páez Guadalupe, representante de las asociaciones de empresarios pesqueros.  
Don Aurelio Centellas Bodas, en representación del Ministerio de Medio Ambiente  
Don Francisco Valle Tendero, en representación del Comité MaB Español  
Don Héctor Fernández Manchado, en representación de los colegios profesionales.  
Don Gerardo Fontes de León, en representación de los empresarios turísticos  
Don Manuel Pérez Gopar, en representación del Ayuntamiento de Arrecife  
Un representante de las asociaciones de agricultores sin designar

Inicia la Sesión La Presidenta del Cabildo que da paso después de una breve presentación a D. Fernando Prats Palazuelo.

- D. Fernando Prats Palazuelo explica las líneas generales del PTE. Incluye en su exposición la proyección de recortes de prensa que muestran los excesos edificatorios en el Estado español y como consecuencia la pérdida de competitividad turística de las zonas de litoral.

#### INTERVENCIONES DE LOS ASISTENTES:

**D. Jesús Machín Duque, alcalde de Tinajo:** =Pregunta por los criterios para la desclasificación de planes parciales.

**D. Fernando Prats Palazuelo:** Cierta suelo puede ser desclasificado pero no todo. Otras parcelas sólo pueden ser desprogramadas (congelados sus derechos edificatorios). Sólo el PIOL puede tomar esas decisiones, el PTE aplica la Ley, no la crea. Sólo dos planes parciales pueden ser desclasificados porque así lo recogen las Directrices.

**D. Jesús Machín Duque:** Pregunta cómo afirma que el PTE no afecta a todos los municipios sino sólo a los turísticos.

**D. Fernando Prats Palazuelo:** Hablé de zonas turísticas, no de municipios. Los mejores recursos están fuera de las zonas turísticas, que son zonas-dormitorio y logísticas desde las que poder disfrutar de la isla. Llevo años defendiendo la necesidad de oferta complementaria, dentro y fuera de las zonas turísticas; primero en las zonas turísticas y luego, si es necesario, con tiempo y reflexión, fuera de ellas. Para todo ello hay que lograr un consenso entre todos, no sólo entre los que están implicados obviamente en este asunto.

**Doña Astrid Pérez Batista,** consejera del PP: No pone objeciones a los planteamientos de D. Fernando Prats. Responsabiliza a Carlos Espino del conflicto creado en torno al PTE y dice que no debe hacerse política con el territorio. A continuación menciona el acuerdo con Yudaya, del cual ni la oposición ni la opinión pública supo nada hasta la firma; la polémica acerca de la oferta complementaria en el PTE, que según el Sr. Espino no aparecía en el documento y resultó que sí; la desclasificación de camas y las opiniones encontradas sobre si el PTE asegura su salida del mercado o lo hacen las Directrices, -por lo que la urgencia no sería la misma-; el conocimiento o no del convenio Ayuntamiento de Tegui-se-Algol y la redacción del cuadro económico-financiero del PTE.

**D. Carlos Espino, consejero de Política Territorial:** Reconoce como propio el error de no haber sabido centrar el debate del PTE en torno a la oferta complementaria y declina responder el resto de las cuestiones en el marco del Consejo de la Reserva.

**D. Pedro Hernández Camacho, consejero de AC 25-M:** Augura la venta a pedazos de la isla en el mercado inmobiliario internacional y pregunta qué ocurrirá en la isla entre la fecha y el 2010, restando importancia a la desclasificación de las 25.000 camas. Califica al PIOT de ser un documento caduco y de no haber cumplido sus objetivos. Propone una ruta turística por los vertederos y/o recuperar ese espacio para oferta complementaria.

**D. Fernando Prats Palazuelo:** El turismo es una industria global y la oferta de segunda residencia supone estancias de 7 a 10 días de un turismo de calidad, no reglado, que supone el 50% del total de la afluencia de visitantes. Si sacamos ese 50% aquí no viene nadie. Y si efectivamente el PIOT está caduco hoy, no puede negarse que ha jugado un papel fundamental, al desclasificar más de 200.000 camas y 20 planes parciales. Coincide con Pedro en la posibilidad de utilizar zonas problemáticas/emblemáticas y ponerlas en valor. Recuerda la existencia de campos de cochinilla, salinas, molinas y otros espacios/emblemas que pueden incorporarse a la oferta de ocio.

**D. Luis Rego, particular:** Desplaza el debate al problema energético que se avecina y cómo afectará a Lanzarote y a su industria turística.

**D. Fernando Prats Palazuelo:** Coincide en la importancia de esta cuestión y en la necesidad de asumir el ahorro energético. Dice que el turismo de larga duración está tocado de muerte y, si hay voluntad política, hay que empezar a trabajar sobre estos temas.

**D. Fernando Ruiz Gordillo,** Fundación César Manrique. Realizó un resumen del comunicado de prensa en el que la Fundación expone su parecer en relación con el PTE. En él se realiza un resumen de la historia de la contención urbanística en la isla y de las acciones político-empresariales encaminadas a su paralización. Menciona el PIOT, la modificación número 1 y sus entradas y salidas de la COTMAC, el ataque en los Tribunales a la línea de flotación del PIO como estrategia de los alcaldes, -Yaiza llegó a dar licencias por encima de la Moratoria, -asegura-. Asesores de promotores turísticos que son a su vez asesores de los ayuntamientos; empresarios que piden la retirada de los pleitos como única

fórmula para salvar el turismo; el PTE y la polémica sobre la oferta complementaria de ocio; las Directrices y si amparan o no la desclasificación de las 25.0000 camas, algo que en la opinión de la FCM es jurídicamente muy cuestionable. Afirma que en un contexto “caliente” de crispación y polémica, se quiere acabar con el modelo de contención que Lanzarote persigue desde hace años. Propone retomar este modelo a través de la aprobación del PTE, que debería estar vigente desde 2003; ir a su aprobación inicial con las correspondientes alegaciones y adaptarlo a la nueva Ley de Equipamientos. En el entretanto, apuesta por aprobar el Decreto de Paralización Cautelar de Licencias en zonas turísticas que afecta a las camas cuya desprogramación está prevista en el PTE. Apunta, si no se continúa con las estrategias de contención, una posible quiebra social.

**Doña Inés Rojas de León, presidenta del Cabildo:** La suspensión cautelar de licencias puede dar lugar a pleitos, pero la inseguridad jurídica nos permite tirar hasta la saciedad de los empresarios, que cambian camas por lo que sea. Asegura que el Cabildo está en una situación de ventaja y que es necesario que Lanzarote conozca el PTE, que se busque el interés general y no se rompa el pacto social en defensa del territorio. “Muchos somos los que pensamos hoy que cada vez que se toca el territorio, se está tocando a la madre”, dice y añade que lo prioritario es que las camas desaparezcan.

**D. José Juan Cruz Saavedra, alcalde de Tías:** Trabaja en la renovación de la planta obsoleta. Tienen su Plan General de Ordenación Urbana (PGOU) adaptado a la Ley del Territorio y realizado el estudio turístico encomendado por las Directrices. Queda pendiente adaptar el PGOU a las Directrices y necesita el estudio de compatibilidad de su ordenamiento con el PTE. Defiende la importancia de resolver el problema relativo a la oferta complementaria.

**Doña Nieves Rosa Hernández Gorrín, presidenta de la asociación Mararía:** Falta convicción política en el modelo turístico de Lanzarote. No tenemos prisa en aprobar el PTE porque sí, sino porque entendíamos la urgencia. A pesar de no conocer los pormenores del PTE confiamos en la trayectoria de la isla y en su definición de modelo turístico, que nosotros sí tenemos claro. Pide aprobación inicial del PTE tal y como está (con el correspondiente periodo de alegaciones) o medidas cautelares, porque mientras esperamos, los empresarios siguen construyendo. Dice que falta una visión global de la isla.

**D. Ramón Pérez Farray, representante de sindicatos:** Está preocupado por el “parón” en el proceso de aprobación del PTE. Se han ido aclarando las cosas pero si el documento cuenta con el respaldo del Consejo de la Reserva, ¿no sería mejor aprobar y luego alegar? Propone que la oferta complementaria se discuta a continuación. Afirma que se ha creado desconfianza en la población y para recobrar la confianza en las políticas de contención del territorio, el Cabildo debe aprobar el PTE y desclasificar las camas.

**D. Luis Guirao Fernández, representante de Ciudadanos por Arrecife:** Felicita a la FCM por su discurso “moderado y valiente”. No se entiende la polémica y el parón del PTE si responde a los compromisos del Consejo de la Reserva y del Pleno. Denuncia:

- La poca credibilidad de las instituciones.

1. Industria turística hipertrofiada
2. Coincidencia de especuladores, empresarios turísticos y constructores en las mismas personas, por lo que, aunque el turismo vaya mal, la construcción se mantiene.
3. Situación energética crítica ante la que la única reacción es ocupar más territorio.
4. No se pide el 1% de crecimiento anual porque la construcción es motor económico.
5. Ningún partido se atreve a confesar que la financiación ilegal de los partidos tiene que ver con la actual situación.

Reconoce a la presidenta el mérito de haber rebajado el nivel de ruido y crispación en torno al PTE pero asegura que se prima el beneficio del empresario sobre el del pueblo.

Con respecto a la Ley de Impacto Ambiental, está pensada para limitar el crecimiento desmedido. Es un decreto del Gobierno de Canarias para desarrollar esta Ley, de forma que obliga al PTE a adaptarse. “Borre, quite, pegue, ponga y apruebe un decreto de paralización de licencias, encargue hoy el informe de impacto ambiental o saque un decreto impidiendo que las camas en cuestión y el suelo en cuestión se pongan en juego, sin dejar de pedir la exoneración del PTE”, dijo. También destacó la urgencia de crear una Agencia de Energía, fuera de Inalsa.

**D. Lorenzo Lemaury Santana, representante de las asociaciones de vecinos.** Pide tranquilidad para el futuro de la isla. Agradece la reunión con el Sr. Prats y plantea que seguridad jurídica, sí, pero también responsabilidad política y una postura clara y decidida a favor de la contención del territorio.

#### **Escrito de D. Héctor Fernández. Representante Colegio Profesionales**

Por medio de la presente excuso asistencia a reunión de hoy por motivos profesionales. De todas maneras, estoy asistiendo con preocupación al debate en torno al PET y el futuro turístico de la isla. Si creo que existe coincidencia en que de cara al crecimiento de camas o de desclasificación de las mismas se



deben articular todas las herramientas posibles, apporto la siguiente reflexión sobre la oferta complementaria:

"Desde mi enfoque académico y profesional que es el marketing turístico, observo que todos estos planteamientos se realizan desde una óptica de oferta y no de demanda. Se habla de oferta complementaria sin tener claro de qué estamos hablando y si ello va a ser un impacto positivo en la satisfacción del turista y por extensión, en la competitividad de la isla como destino turístico.

Por ello, reclamo y sugiero que se realice una investigación profunda, independiente y profesional, tanto cuantitativa como cualitativa, para determinar qué tipo de equipamientos complementarios serán más convenientes para la isla, estratégicamente hablando. Ello quiere decir, que no hemos de preocuparnos sólo en su impacto inmediato, sino en cómo esos equipamientos pueden consolidar turísticamente a Lanzarote de cara al futuro, convirtiéndose en un destino competitivo y diferenciado".

Gracias y saludos.

**7.- RELACIÓN DE PERSONAS QUE HAN PARTICIPADO DE LAS REUNIONES DEL CONSEJO Y COMISIONES DE TRABAJO DURANTE EL AÑO 2006**

<ul style="list-style-type: none"> <li>• Doña Ángeles García Hernández,</li> <li>• Doña Astrid Pérez Batista</li> <li>• Doña Carmen Steinert Cruz</li> <li>• Doña Encarnación Brito Betancort</li> <li>• Doña Eva Crespo Fontes</li> <li>• Doña Idoya Cabrera Delgado</li> <li>• Doña Inés Rojas de León</li> <li>• Doña María Hernández Martí</li> <li>• Doña Nieves Rosa Hernández Gorrín</li> <li>• Doña Paz Moreno López</li> <li>• Doña Rosalía Dolores Díaz de León</li> <li>• Doña Rut Hernández Toledo</li> <li>• D. Alberto Guevara Hernández</li> <li>• D. Alfredo Cabrera Delgado</li> <li>• D. Antonio Pérez Padrón</li> <li>• D. Aquilino Miguélez López</li> <li>• D. Aquilino Romero Duarte</li> <li>• D. Aurelio Centellas Bodas</li> <li>• D. Carlos Espino Angulo</li> <li>• D. Carlos Meca Martín</li> <li>• D. Domingo Cejas Curbelo</li> </ul>	<ul style="list-style-type: none"> <li>• D. José Antonio Rodríguez</li> <li>• D. José Juan Cruz Saavedra</li> <li>• D. José Mariano Torres Stinga</li> <li>• D. José Rafael Bailón Casanova</li> <li>• D. José Rodríguez Trujillo</li> <li>• D. Juan Antonio de la Hoz González</li> <li>• D. Juan Carlos Moreno</li> <li>• D. Juan Rodríguez Olivero</li> <li>• D. Leopoldo Díaz Betancourt</li> <li>• D. Lorenzo Lemaury Santana</li> <li>• D. Luis Guirao Fernández</li> <li>• D. Manuel Fajardo Mosegue</li> <li>• D. Manuel Fajardo Palarea</li> <li>• D. Manuel Pérez Gopar</li> <li>• D. Marcos Páez Guadalupe</li> <li>• D. Miguel Ángel Fernández Morales</li> <li>• D. Miguel González Rodríguez</li> <li>• D. Orlando Suárez Curbelo</li> <li>• D. Pedro Hernández Camacho</li> <li>• D. Ramón Pérez Farray</li> <li>• D. Sergio Machín de León</li> </ul>
---	---

- D. Fernando Prats Palazuelo
- D. Fernando Rodríguez López
- D. Fernando Ruiz Gordillo
- D. Francisco Cabrera García
- D. Jesús Machín de León

- D. Wolfredo Wildpret de la Torre
- D..Emiliano Santamarina Cores
- Doña Ana Carrasco Martín